—◦晩秋のスケッチ◦—

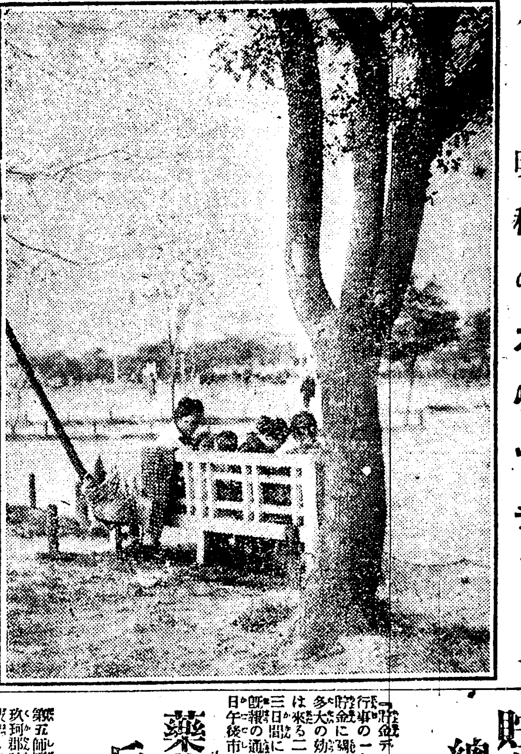

國母陛下 米國病院へ行啓
親しく看護婦の勞を犒ひ給ふ

一分早ければ一人助かると宣傳して震災の我日本に同情せるアメリカが風雨の時も厭ひもなく芝浦の病院船から御物を運搬して全力を盡して急設した米比病院は盛に昭政宮殿下親しく開院式に臨ませられ即時アメリカ救護班から我日本赤十字社に寄贈された其後同社麻布臨時病院として多數の傷病者を收容しつゝあるが皇后陛下には特に傷病者を哀れませ給ひ九日午後一時自動車で竹屋權典侍御陪乘大森大夫其他の供奉にて麻布病院に行啓遊ばされた之より先同病院では平山赤十字社長以下徳川坂本兩副社長加藤病院長等奉迎の準備を整へ後藤內相伊集院外相等奉迎裡に一時二十分頃御著平山社長の御先導にて御休憩所に成らせられ諸員に賜謁御先著の同社總裁閑院宮載仁親王殿下に御對面種々御物語りの後關係者より申上ぐる病院の概況に就き聞召され種々御下問あり平山社長の御案內にて傷病者を親しく御覽あり日夜犠牲的に活動しつゝある看護婦の勞を犒はせ給ひ天幕五百患者千五百を收容し得る大設備內診察室手術室藥局醫員看護婦詰所食堂炊事場入浴場其他を順次御覽ありアメリカの篤き同情に感謝の言葉を洩らし給ひ斯くて諸員奉送裡に四時半還啓遊ばされた（東京電報）

福山天守閣の地面縱横十五間以內に資が埋沒してゐると之れを掘り返したが何も出ず却て勞銀の支拂にも困つたが今度復々六萬圓を工面して又も右地面を掘り始めたので此仕事に對し附近の人達は腹を抱へて大笑ひしてゐる（札幌電報）

大學教授
自警團事件で拘引さる

北多摩郡千歳村に起つた自警團の殺害事件に關し團員は續々として檢擧されてゐるが九日專修大學の英語教授鞭原六郎（四二）氏外七名は拘引状を發せられ東京地方裁判所檢事局に收容された（東京電報）

海員側の勝利で
落著した日郵盟休事件

郵船船員爭議の豫備交渉を行ふ爲め組合員側の山田副會長は十日午後一時郵船支店樓上に黒川支店長を訪ひ直接交渉を開始したが其結果會社側としては航海手當の半減に就ては之を取消さゞるも震災手當として別に半減の金額を十一月分より明年四月迄六箇月間組合員全部に支給する意嚮なりしも組合員側は震災の名目の下に支給さるゝは穩當を缺くものなれば其名目を變更されたしと要求する所あり双方間議に交渉の結果遂に海員側の勝利に歸し午後三時より更に同所に於て川內氏及小林水上署長立會の上正式交渉を爲し手當の名目及手當金を月々に潤當つるや或は一時に支給するや等其他の問題についても協議する所あつた

各船とも出帆準備

郵船下關船員の爭議は十日午後四時四十分左の條件附を以て解決を告げた

一、船員手當の半減は規定通り十一月一日より實施すること

二、郵船會社に震災に關し船舶局員救濟の爲此際に於て特別の考慮を拂ふこと

但兩者の間には何等文書の交換を行はず右の見舞金は手當の半減額丈けを支給することゝしたので無事解決し各船共出帆の準備を開始した（神戸電報）

松前子爵が
出ない寶堀
精神病者の言葉を信じて

松前勝廣子爵は精神病者山口勝次（扶桑教の行者）の言を信じ北海

機關車粉碎して 十九名重傷を負ふ
山口縣仁保驛の椿事

十日午後三時三十分門司鐵道管內山陽本線山口支線仁保驛に到着の小郡行上り五百四十四旅客貨物混合列車が到着の際轉轍の誤りより下り坂を驀進し來つた同列車は避難線に突進して機關車は粉碎し機關手乘客十九名重輕傷を負ひ內二名は生命危篤六名は重傷である（山口電報）

火災保險貸付限度
最大一億八千萬圓

…て來た譯であるが政府閣議に於て非公式に打合せた結果…

…を爲しゐるが如く現に行はれゐる火災保險會社の會社の財…を樂觀してゐる然も該見解…

之れに備ふべき具體案を作製し…くの妥當なるを認め既に草案を脫…した模樣である…

…すのみならず相當の行政處分をなす意嚮であると

內務省土木…

大藏省は十三年度の總額を五百萬圓と認めそれより二割五分を削減…

…洞六六番地金應澳方より十日午…九時七五分失火したが大事に至らず屋根一間を燒失したのみで鎭火…

船渠に入つた儘

客月三十日神戸に入港し目下岡山…

內地人の古物買に化けて市內を荒し廻る
被害數千圓、犯人一年振りに捕はる

府內敦義洞一一一番地金成龍（二二）は高陽郡纛島面往十里七三一番地に於て恩心（三〇）と共謀して約一年間繼續的に櫻井町、本町、黄金町、大和町方面で內地人の古物買に化け澄まし家人の隙に乘じて衣類、洋傘、時計等を竊取して居るを本町署に探知され十一日拂曉逮捕取調べを受けて居るが既に自白した被害額は數千圓に達して居ると

千六百圓詐取
犯人酒幕で御用

忠南大田郡東面細谷里生れ金東築（三二）は郷里の金龍百所有の土地を周旋して遣ると巧に詐稱して自分が他人に該土地を賣り飛ばし現金

鮮人勞働者慰安會

震災以來幾多の困苦と戰ひつゝ勞働奉仕を標榜して燒跡に働く相愛會の鮮人を始め各團體に屬する鮮人に對し何等の慰藉もないので之等鮮人を慰藉せん爲め今度活動寫眞家有志發起し朝鮮親善活動協會が生れ其第一回は十一日夜內地町の相愛會本部で開催する運びとなつた當日は湯淺警視總監、有吉政務總監、岡田警保局長等多數の知名士の出席がある筈（東京電報）

迷宮に入つてゐた 強盜事件の眞犯人
龍山署に檢擧されて罪狀判明

十月九日夜龍山署管內桃花洞二四九番地代書業李泰榮（三七）方に三人組強盜が闖入し家人を脅迫し兩手を縛して現金三十圓を强奪した事件の犯人は其後龍山署の活動で十九日高陽郡纛島面に潛伏中の主犯者李某（三七）を檢擧し得たが同人は前科者りであつて李は其外十五年前揚州郡內で拳銃を以て殺人強盜を働いた眞犯人なる事が判明したが事件は既に時效にかゝつて居るが此奴は強盜常習者で尚此外に自白せる強盜事件四件あり同人の陳述に依つて數年前から龍仁郡內に未檢擧となつて居る強盜四件は龍山署に依つて眞犯人を檢擧し得たが今同人の犯行を見ると

大正六年陰六月八日午後十二時頃龍仁郡蒲谷面李士淸方の內房に侵入し寢房の中より現金一十圓を强奪し

同年十月十日同面宋余伯方へ午後十二時頃客室へ侵入し主人を脅迫して現金百四十圓を

同七年七月二十三日午前一時頃同面英門里崔求禮方に闖入し現金百圓を強盜し

同年十一月三日午前三時頃同面鄭尙福方客室へ押入り現金百八十圓を强奪して居た事判明した

夜警番に
自衛を加味した龍山署の防犯掛

最近京城府內及び近郡部落に強盜が頻發するので各署共これが檢擧と共に防犯に苦心して居るが龍山署では從來同署獨特の防犯掛りを擴張し一方各部落では駐在巡査の主席者を中心に夜警番に自衛を加味した團體を組織せしめて豫防に努める事となり龍山署に於て大體の案が出來たので近く管內一齊に組織する事となつた尚纛島後方の水鐵里では現に此種のものがあり非常に好結果を收めてゐると

貯金デーに局員の總動員を行つて
戸別的に貯金の勸誘

「貯金デー」は遞信局に於て年中行事の一として全鮮各局所一齊に貯金に關する格段の活動を試みて多大の効果を擧げつゝあるが本年は來る二十六、二十七、二十八の三日間に施行する事となつた事は既報の通りであるが京城局では十日午後市內各局所長會議を開き之に關する打合せをした其の要旨は左の通りである

一、ポスター及び宣傳ビラの配付

二、局員の總動員を爲して戸別訪問の上勸誘を試みること

三、府の納税貯金組織方針と共力して團體貯金の勸誘等

藥莢が爆發して 兵士八名重傷
第五師團機動演習中の椿事

第五師團機動演習に參加の廣島第七十一聯隊一中隊は九日朝山口縣玖珂郡神代村附近通行中同隊一等卒河野常一攜行の藥莢爆發し兵士八名重傷を負うた（廣島電報）

宿料を横領

府內仁寺洞六二の二番地富國旅館雇人河根鎬（二七）は十日午後七時半同旅館止宿中の全北全州郡九任面武池里金判岩より宿料二十五圓を受取り長男の子供淳（二）同家雇人徐相七（二〇）と共に行方を晦ましたので鍾路署へ訴へ出た

龍江面に 二人强盜
貴金屬類を强奪

高陽郡龍江面下猛水里一一六番地金侍明（六二）方へ去る九日午後十二時頃二人組鮮人强盜が兇器を攜へて侵入し居合せた雁氏金氏の兩名に兇器を突き付けて脅迫し金品の提供方を强要したるも承知せないので室內を隈なく搜索して貴金屬類十九點を强奪逃走した旨十日龍山署へ屆け出た侍明は一週間前より揚州郡地方へ小作米を取立てる爲不在中であつた

娘を賣つた身代金を
强盜に奪はる

大邱府達城公園の飛山洞三四一農徐甲守方に六日午後九時頃覆面の强盜二人が押し入り折柄就寢中の母徐氏及孔仁植を針金で縛し食刀を突き附けて凄文句を並べ有り合せの金子二十圓七十錢を强奪逃走したが當時家人等は後難を恐れて秘密にして居たが今回大邱署が探知し被害者を取調べたるに該金はこの徐の亡夫の長女（二）を三百圓にて北樺太へ賣り飛ばした身代金の殘りである事判明目下犯人嚴探中（大邱）

放火强盜の前科者
婦人病院に忍入る

京畿道金浦郡月串面生れ當時住所不定の鄭相旭（三〇）は數日前府內北米倉町の工藤婦人病院へ忍び込み衣類其他數點價額六百五十圓位を竊取し霧町二の六二番地大工職村萬藏（三二）に僞りを明して同家へ隱匿して居るを本町署刑事に十一日午前發見檢擧された相旭は放火强盜の前科を有し本年春出獄した曲者であると

衣類泥棒も捕はる

全南光州郡生れ鄭大榮（三一）は數日前府內北米倉町工藤婦人病院小使室へ侵入し衣類數點を竊取し所在を晦まして居たが十日晩本町署に檢擧された

晉州丸遭難者の葬儀

晉州丸遭難當時收容せる死體中支那人一名とせるは其後取調べの結果城北大津附近に於て鐵道工事に從事中の大倉組下請負三宅組の會計主任にして岡山縣生れ見堂（二〇）なる事判明し三宅組々長三宅孫太郎氏が事務員二名を連れ死體受取りの爲め三日夜來城會社側と協議の上五日當地日蓮宗本妙院に於て葬儀を行ひ火葬に附したが當日は森郡守、影山警察署長、局長會社側の人々及當地在住の岡山縣人其他多數の會葬者あり盛んに葬儀を行つた因に屈野氏の遺骨は三宅氏及小木朝鮮郵船支店長つき添ひの下に七日連絡船咸鏡丸にて京城に送つた尚今回の事件に關して會社側にては充分なる處置を取り遺憾なくつくしつゝあるので遺族も會社側の處置について喜んで居る（城津）

一粒選りの選手が 腕の冴えを競ふ
全鮮通信競技大會

總督府遞信局主催の全鮮選手通信競技大會は十一日午前九時から中央電話局階下の大廣間で開始されたが前年の競技大會に於て非常な刺戟を受けて以來各局員は平素の職務に練を積み大いに洗練されて來たので今回出場の選手は過日各分掌局內に於て行はれた地方通信競技會で何れも優秀の手腕を發揮した夫れこそ一粒選りの選手であるから各競技毎に拔群の技術を見せて拍手を浴せられた、參加局は光州、京城、淸津、新義州、群山、釜山、全州、鎭南浦、大邱、大田、仁川、咸興、元山、平壤、京城鐵道の十五局で選手三十三名であつた、當日は濱原部長を始め近藤委員長外通信局、京城局の各係員及一般觀覽者等で場內一杯に滿ちてゐた午前中の競技は第一回の歐文鑽孔を皮切りに競技者は元山、京城、淸津、釜山の四局員で第二、三回は和文送信で京城局を除いた十四局が出演し第四回は和文受信で出演十四局、第五、六回は內地府縣區分及把束、第七回は御愛嬌の來賓競技で鮮內區分であつたが危なつかしい手付きで百枚の葉書を所定五分間に區分し負せたのは八名中の二名であつた、斯くて午後零時半午前の分を終へた、第一回歐文鑽孔の入賞者は一等京城局康今聖、二等釜山局二叉一男の兩名であつた。

全鮮選手通信競技會（內地府縣區分及把束）

全身十六ヶ所に 斬りつけて殺害
酒の上での些細の喧嘩から

平壤府外船橋里一五遊廓珠方同居勞働者孟山郡龍田面倉里生れ金弘碩（三〇）同郡生れの金貞錫（二〇）は九日晝より飲酒し泥醉した揚句午後四時頃些細な事から喧嘩を始め金弘碩は矢庭に懷中よりナイフを取出し貞錫の顏と言はず肩と言はず全身に亘り十六ヶ所の創傷を負はせ即死せしめた急報に依り警官出張直に加害者を逮捕すると同時に醫師を急派して死體を檢按せしめたが十六ヶ所の疵は何れも深く果して致命傷などの疵なるか斷定に苦しむ程酸鼻な殺され方にて全身恰も蜂の巢の如く鮮血は淋漓として邊りに四散し見るからに凄慘を極めて居る、平壤檢事局から十日盛檢事が書記を隨へて現場に出張檢視を遂げ屍體は一時面事務所に引渡したが一方加害者弘碩は取調べに對し殺人には何等理由もなく泥醉して前後の事情は確認せぬが唯無我無中で切付けたと供述して居るが或は裏面には相當複雜な事情が伏在するものと睨まれて居る（平壤）

破獄を企て銃殺さる
原氏を暗殺せんとした滿洲浪人

大正十年九月下旬當時の總理大臣原敬氏を暗殺せんと企て懷中に爆彈七個を所持して芝區西久保巴町を徘徊してゐた新潟縣生れ滿洲浪人伊藤猪三郎（三）は愛宕署へ擧動不審として逮捕取調を受けたが頑として自白せず警視廳に送り更に相當官職に依賴して爆彈七個を求めた事實を申立たので裁判所に送り五年の懲役に處せられ豐多摩刑務所に服役したが九月一日の震災當時刑務所內から逃走を企て非常警戒に依り銃殺された（東京電報）

光化門前に 水龍躍る
壯烈な秋季消防演習

府內消防組の秋季點檢並に演習は既報の如く來る十六日午前十時より光化門通り消防署前の廣場で擧行する筈である、小熊消防所長及び各警察署主任警部は所轄消防隊、組を引率して當日午前九時迄に指定の位置に參著して點檢官馬野警察部長の臨場を待つ軈て點檢官臨場すると共に小熊所長が點檢官前に進んで出場人員を報告し終れば續いて點檢官は小熊所長の先導で警察部各課長各警察署長を隨へ順次點檢を行ひ各隊の分列行進に移り愈々興味ある消防自動車の演習並にジェット、ボールの競技に入るが幾本かのホースより迸る水柱は恰も水龍の躍るが如き壯觀を呈すべく數萬の觀衆が拍手するであらう、競技終了後各隊解散して點檢官の訓示があり解散する順序であると尚出動消防隊は常備消防のポンプ隊、破壞隊、梯子隊、腕用ポンプ隊、水管車隊京城組、龍山組、麻浦組である

中等學校陸上競技會
十一日師範運動場に開催

京城府學校生徒競技聯盟の主催に係る第一回中等學校陸上競技會は秋晴の十一日午前九時より師範學校後庭運動場に於て開催された定刻莊嚴なる入場式を了へ河村總務委員の開會の辭あり直に競技に入るグランドの四隅には各學校應援の應援旗立ち並び應援團手の組に競技は左の通り進行した

トラックの部

▲二百米（豫選）
- A組 一等 李寬承（養正）二十六秒　二等 平野繁夫（京中）二十六秒五分一
- B組 一等 重田武雄（京中）二十六秒五分三　二等 長島（師範）二十六秒一
- C組 一等 田中博（龍中）二十六秒五分四　二等 根岸虎之助（京中）二十六秒五分四

▲四百米（豫選）
- A組 一等 松本秋夫（龍中）一分二秒五分四
- B組 一等 松本寛夫（京中）一分一秒五分三
- C組 一等 根岸虎之助（京中）一分一秒五分三

▲百米（豫選）
- A組 一等 太田岩勝（龍中）十二秒五分三　二等 朴駿（養正）
- B組 一等 平野繁夫（京中）十三秒　二等 李鍾元（養正）十二秒五分二
- C組 一等 重田武雄（京中）十二秒五分一　二等 田中博（龍中）十二秒五分三

▲千五百米（決勝）
- 一等 平良日露夫（京中）四分五十四秒五分二
- 二等 富田勇（養正）四分五十一秒五分一
- 三等 陳濟恒（善隣）
- 四等 勝部（龍中）

▲八百米（決勝）
- 一等 平良日露夫（京中）二分二十一秒五分三
- 二等 勝部（龍中）二分二十一秒五分三
- 三等 松本（京中）二分二十六秒五分一
- 四等 中島（善隣）

フイルドの部

▲砲丸擲（決勝）
- 一等 松本（龍中）十米六八
- 二等 高橋（京中）十米四八
- 三等 澁谷（師範）九米九〇
- 四等 山本（善隣）九米七五

▲走幅跳（決勝）
- 一等 金（養正）五米四二
- 二等 平良（京中）五米四〇
- 三等 松本（龍中）五米三五
- 四等 田中（龍中）五米二五

▲圓盤擲（決勝）
- 一等 松本（龍中）二十二米六〇
- 二等 上田 二十二米三〇
- 三等 澁谷（師範）二十一米一七
- 四等 鈴木 二十一米二〇

各校の得點

午後二時までの各校得點は左の通り

京中	四五
龍中	二九
京師	四
善隣	一四、
養正	九

商瀨船を襲ふ

九日午後四時平北楚山郡碩子面に武裝せる鮮人馬賊五名現れ折柄航行中の鮮人高潮州二隻を襲ひ乘客を脅迫し木綿數十疋其他多數の品を掠奪し逃走したので我官憲は直に是を追跡したが未だ逮捕に至らない（新義州）

產業奬勵の幻燈講話

血清 ワクチン 豫防液 診斷劑
自家ワクチン 各種血清反應 虫卵喀痰檢查 衞生諸檢查
九州傳染病研究所
福岡市外千代町 電話一二六七番 振替福岡九二七〇番

京城鍾路大通り（鍾路警察署前） 米國貿易輸入元 セヤマ樂器店 電話光化門一二二三番 振替京城一〇七五六番 私書函京城局四八

特許ハクキン懷爐
PATENT 36766
新時代の理想的カイロ

僅か一錢餘りのキハツ油にて一晝夜以上末コボコと温く消えない
完全なる化學作用發熱にてマッチ一本で容易に火が點く
燃口なしのニッケル製最小薄形なれば高尙優美にして攜帶至便なり
ニッケル製定價金參圓也 絹ビロードサック附
肚者も病者も之さへあれば多中寒さ知らず
製造發賣元 大阪市西區靱中通一丁目電車道 矢滿登商會 電話長土佐堀三四五六番 振替大阪六三五四五番
特約店募集
市內五大百貨店藥品部全國有名藥店雜貨店に有り
粗製模造品あり特に御注意を乞ふ

演藝案內

松竹特約 每日晝夜 大正館
常る六日より壯比的大興行 鳥雁の生活と山上の氷湖 ゴールドウイン社提供
▲正喜劇 胡蝶すみれ 全五卷 トム、ムーア主演 解說松木旭童
▲人情活劇 血に狂ふ吹雪 全六卷 ポイントウリー映畫 ザナ、ギーブ主演 解說高宮敬一郎
▲松竹キネマ超特作品 文部省推薦時代映畫 純教育映畫劇 乃木將軍幼年時代 五卷
▲勝見▲正邦▲志賀▲柳▲久保田共演▲解說佳旭天
噫々大正元年諒闇長月三日永久の行幸のまじきに天地に轟く弔砲の悲しき響を最後に畏くも大君のみあと慕ひて消えにける殉の香ゆかしき美名に日の本の青史を飾りし乃木將軍其の幼年時代の經緯大卷!! 我帝國の臣たるもの殊に我小國民指導者教育家諸彥の是非御清鑑を希ふ
●教育映畫公開に付本興行中に（階上四十錢）（階下二十錢）

二城本町二丁目 電話五九七番 直營喜樂館
七日より提供破天荒特別大擧行 伊太利イゾンゾの戰 一卷
實寫 滑稽劇 嫌やな同志 五卷 日活向島派特作品
純映畫 恨の繪姿 五卷 日活
暖咲く花の都に起つた悲しくも亦美しき戀彼女に纏る二つの呪はれた戀!!惱ましく亦艷麗の限りを盡した此のいきさつ戀より死へ迫るる戀と迫らるゝ戀。愛も熱情も死に終る面接してはじめ徒らに煩惱と焦燥にるあ……悲しきは戀……
パテー會社特作品 ルスローランド主演 連續冒險活劇 ホワイトイーグル 第一編三叉の記號、全十五編、第

松竹キネマ直營 每日晝夜 黄金館
六日より メトロ映畫 メイ、アリスン孃主演 正喜劇 ワッフル燒 全六卷
原名（男は皆司じもの?） ワーナーブラザズ映畫 グレースダモンド孃主演 連續大活劇 死の渦卷 最終編 全六卷
不思議な印度人の謎は解けた奮の鍵は誰の手に最後の猛鬪を見逃し給ふな
大活劇 英雄キッド 豫告編 連續三十一卷の大活劇を次週公開に際しエデーポロー氏の猛鬪を御照會します
休憩 長唄 勸進帳 指導者 高田耕平
松竹キネマ大力作品 岩田祐吉 栗島すみ子共演 紅燈哀話 箱根心中 小染と欣也 全五卷
女の毒を仰いだ……男も後を追うて逝く運命の指示した道を行きた斯うして小染と欣也は永久に悲しい世の中に歸つて來なかつた。

マキノ映畫 每日晝夜 中央館
常る六日より大人御禮特別大提供 ユニバーサルカメデー滑稽八双飛び マキノキネマ特作 三卷
衣笠貞之助氏監督（原名再生） 牧場哀話 輝きの孤兒 全五卷 純映畫 環歌竹千草葉子小藤田一共演 晉地の姉弟笹木春江と一郎はお互孤兒

天活監修 大魔王 十二編 十三編 四卷上場 エデーポロー氏得意の快演
大活劇 爆然として障害物に衝突したジヤックの自動車ジヤックとナネット生か死か?
マキノキネマ超特作映畫 喜劇 幡隨院と權八 全六卷（和洋大合奏）
片岡市太郎の長兵衛 市川猿の權八 男の中の男一匹……水野に繫ある飛騨の鯉の料理の生造りこのまな板に乘せられてもピクともするのじや御座んせん 料金普通
●ユニバーサルピクチュアース大連續 工に戍下つた父の許から姉は弟の國に……

龍山 開盛座
來る十一月十一日より 新派浪界の覇王 英天風來る
加賀騷動京山虎軍、美久くの花英天、月、卿生二燕傘自修軒幸月、族の內亂京山小虎丸、水戸公漫遊記宮川右京、孝子仇討實、西南洲と、侠侠佐翁、長講二席、英天 開演午後六時より

商業登記公告
內鮮通運株式會社（變更）大正拾貳年拾月參拾日左記ノ者取締役並ニ監查役ニ各就任ス 東京市麴町區富士見町五丁目貳拾番地取締役小畔四郎同市麻布區笄町百五拾九番地同石井徹同市芝區高輪南町參拾番地同島村浅夫同市麻布區飯倉元町參丁目拾五番地同小幡鐵介同市麻布區材木町貳拾九番地同野田俊作東京市麴町區永樂町壹丁目壹番地監查役松崎時勉東京府北豐島郡日暮里町千四拾番地同後藤國彥京都市下京區不明門通鹽小路町七百九番地同合川禮三郎〇同日取締役清浦敬吉、緒方芳太郎、村上作三、監查役兒島秀吉ハ各辭任シ取締役吉村佐平ハ大正拾貳年拾月參拾壹日住所ヲ東京府豐多摩郡淀橋町大字下落合千六百參拾九番ノ七ニ移轉シタリ〇右大正拾貳年拾壹月九日登記
平壤地方法院

大學病院ォ越ノ方ハ 石城館へ 大學病院前長官八十八 宿料一泊一圓五十錢均 診察入院手續無料 增築落成 下宿モ升

最新刊
沖野岩三郎著 白路を見つめて 一、九〇
山本文三著 大地 一、五〇
大杉榮著 日本脫出記 一、六〇
諏訪德太郎著 地震の智識 一、九〇
水木梢著 教育教授の高等批評 一、八〇
朝鮮史學會 朝鮮史講座（第三號） 一、〇〇
振替京城二七五七 大阪屋號書店 電話本局 六八四、二〇八六

平壤醫院 ミカド前電話四二二番

產科婦人科 外科花柳病科 仁川濱町 入院隨意 鶴田醫院 電話七三四番

次女サヤ子葬送の際は御多繁中遠路態々御會葬被成下御芳情の段難有奉深謝候不取敢以紙上御禮申上候

十一月十一日

父 野田俊郎
親戚總代 淵 史朗
友人 藤田忠吉
大道泰次郎
總代 齋藤藤三郎

平北師範の 移轉問題起る
義州の道廳跡へ移轉を迫る
反對者は時代錯誤だと笑ふ

【新義州】平北道廳が義州から新義州に移轉と同時に義州の舊道廳舍の利用問題から師範學校の移轉に飛火し道當局では目下頭痛の種となつてゐる即ち移轉説を唱へる一派は此の新義州に新設した平北師範學校は小學校内に間借してゐる關係上これを新築するには約四萬五千圓を要するし且又教育上から見ても義州は歷史的の舊地で而も土地は閑靜で師範學校所在地として好適であるからと極力主張するが一方移轉反對論者は教育上した議論で其内實は道當局では最初師範舍燒失後假廳舍を建てる際道廳移轉後これをば何等かに利用して義州の發展に資する旨言明したのが祟つたので今日何にも利用せしむべき材料が無いので苦しまぎれに考へ出した議論なれば總ての點に於て便利な新義州に比し義州が教育上好適地等とは村夫子を賛成するのではあるまいしそんな時代錯誤の議論は無い尤も四萬五千圓の豫算關係は尤もだが僅々それ位の金額で永久に教育を犧牲にするは思はざるの甚だしいものであるとの見解を有してゐる、而して學校當局としては最初の師範教育であるから職員生徒一同は懸命なる努力を續け將來平北道の教育の中樞となり是が向上發展を己が天職の如く考へ鞠躬たる抱負を有してゐるのに際し今日移轉を云々するは彼等の意氣を阻喪さすものでそれこそ義州に對する小さな同情の爲に教育を玩弄するものであると反對を唱へてゐる、そこで此の解決策として假廳舍の利用は必ずしも師範學校のみを必要とはせぬから是に女子高普を設立しては什うかとの議論を爲す者もあるが是が豫算は當初の二萬圓餘で可能であるとしても今日北道の教育狀態から見れば女子高普は時期尚早で、よし開校しても豫定の生徒數を得る事は頗る困難なれば折角の開校が五名や六名の生徒では到底話にならない、是亦問題にする譯には行かずと云ふ譯になる更に道當局の困る事は昨年道評議員で義州から舊廳舍を利用し師範學校を移轉して貰ひ度いとの建議案が提出され道當局は勿論評議員一同も義州に師範學校を設けるは不可なりとし滿場一致で是を否決した事があるので今期の評議員會で議員から是に對する質問が出るであらうが此の際是が圓滿解決は仲々困難と觀測されてゐる

仁川府協議會
最終會合

【仁川】仁川府では來る十三日午後一時から府樓上會議室に府協議會を開き左記三件を諮問すると

一、十二年仁川府歲入出追加更正豫算
一、府學校組合財產交換の件
一、府稅特別所得稅條例設定の件

大阪商船 北鮮航路增船
銀山丸を臨時定期船に

【清津】大阪商船の阪神、清津、雄基線には現在新高丸、雲北丸の各二千六百噸の汽船を就航せしめて居るが、追々出數季節に入る事とて會社では更に銀山丸(二千六百五十噸)を本線に增發定期航路に從事せしむることゝなつた銀山丸の北鮮初航海は七日大阪を發し十四日を以て清津に入港する筈

義城品評會

【大邱】慶尙北道義城郡義城邑内に於いて去る五日開會式を擧行したる義城外四郡聯合重要物產品評會は八日を以て審査の出品にて全部の審査を終了十日午前十時より第一會場なる公立普通學校々庭に於いて褒賞授與式を擧行したり尙同日は同地に於いて日本赤十字社大邱支部義城、軍威、安東、青松、英陽五委員部の聯合會を催したるを以て朝鮮本部よりは大橋主幹態々列席せり今回の聯合品評會は義城郡の催しとして附近各郡及聯合郡よりの人出頗る多く五日以來十日迄の入場者約四萬五千人に達した

自己の當落をヨソに 候補者が候補者を推薦した
府の爲には私情を顧みずと
國境の名物男多田君の意氣

【新義州】絶對に再起しないと聲明して動かなかつた横江重助、阿部國造兩氏と出馬を促されながら厭だと頭を横に振つてゐた神保信吉氏が候補者として運動を開始してゐる多田榮吉氏から是非共大新義州建設の爲にと推薦されて愈々名乘りを擧げるに到つた事は戰ひ酣な選擧界に大きな波紋を描いて各候補者に豫想外の驚異と恐怖を抱かしめた多田氏は云ふ『我輩は微力ながら府に貢獻したい決心から今期の改選期に早くも立候補を宣言したのだから今更競爭者を推薦する如き突飛な行爲は甚だしい錯誤と思はれるだらうが國境の政治經濟教育の中心點である都市として大切なる道程にある新義州は一層の眞劍味を帶びねばならぬ今日の新義州は獻身的忠僕が必要である換言せば自己の職業に利用せん爲めとか名譽心の滿足とか云ふ意志から立候補せんとする輩あらば國境の爲に甚だ面白くない此の意味で眞の議員を得たく此の擧に出でたものである萬一是等有爲の人物を推薦した爲に我輩の後援者同情者が減少し不幸落選の憂目を見るかも知れない事は甘んじてそれを受ける』と云つてゐる、此の男性的行爲は恰も戰國時代の勇將を偲ばしめ一般府民は推薦者は勿論被推薦者も是非共當選せし

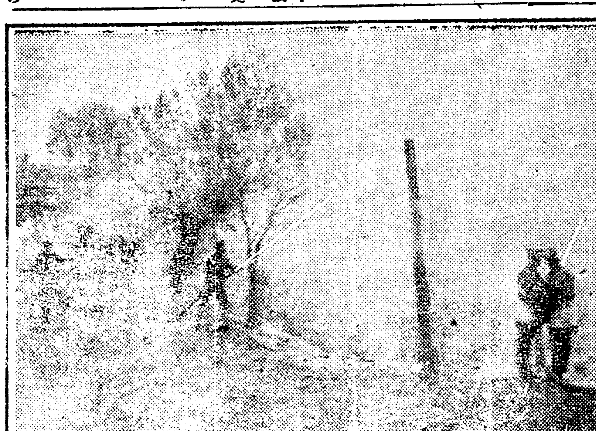

仁川の秋季消防演習

清州體育協會
十一日發會式を行ふ

【清州】清州の運動界は日を逐うて殷盛の氣運に向ひつゝあるが而も各部毎は區々獨立して統一を缺ける憾みなりしを今度清州體育協會を組織し其の發會式を十一日に擧行した兼ねて普通校々庭に於て野球試合道廳コートに於て庭球試合を行ひ之と同時に會長に久留島新司氏副會長に本島文一氏總務部長に原保氏野球部長に飯出國夫氏庭球部長に小島幹吉氏を夫々推選しスケート其他一切の陸上競技を皷吹奬勵する事となつたので今後の運動界は秩序ある而も目覺しき發達を來すであらうと期待さる

ハム製造事業の前途
改良豚の奬勵を要す

【仁川】仁川に於ける現在のハム製造所は三箇所あるが之が一箇年の生產額は約六萬磅此價格四萬二千餘圓に及び其品質は内地有名品に優るとも劣らず販路は鮮滿各地は勿論青島より遠くは南洋布哇方面に迄擴大し本業の前途は頗る有望である然し資金關係にて業績振はず從つて充分なる能率を發揮し得ない狀態である元來ハムの原料たる豚は改良種に限り在來種は殆ど其用をなさず之がために原料を得るに尠からぬ努力を要するのである鮮内の養豚事業は年々發達を遂げて今日に於ては百萬頭を超過し京畿道のみで九萬頭を算するのである而して此内六萬頭は在來種である現在に於ては改良種はハムの原料に使用する外一般の食用に供せらるゝのみで價格も在來種と大差がない抑も養豚事業は農家副業中の主要なるものであつて改良種の普及は品種の改良上最も重要な問題であるから此際優良豚に對しては適當なる消化方法を講ずる事は副業奬勵のため引いては農家の福利を增進する素因とハム製造事業の發達を促進する譯である

都市發展の爲努力して貰ひたいと頗る緊張の色が見へて來た

平中發火演習

【平壤】平壤中學校に於ては十日午前九時より牡丹臺箕子陵附近で平壤聯隊指導の下に發火演習を施行したが午後零時三十分傳書鳩を以て次の如き報告を寄した

本日平壤中學校生徒は聯隊の指導に依り箕子陵西方に於て發火演習を施行し一同志氣旺盛に適勝の勢を以て箕子陵西北部の高地を占領す、此の機會を利用して傳書鳩を以て平壤府民に貴社より傳達せられん事を願ふ

十日午後零時三十分　箕子廟　平壤中學校

京日支局御中

大田高女 庭球大會
末吉組優勝

【大田】大田高等女學校の年中行事である秋季庭球大會は十日午前十時から同校コートで擧行した、定刻全校生徒はコートの中央に整列佐々木校長開會の辭を述べ試合はABCの三組に分ち新設コート二つに於て馬場教諭のプレーに依つて開始された試合は一戰毎に緊張し男子も及ばざるの觀あり壯觀を極めたA組は末吉組B組は酒崎組C組は福屋組優勝し試合は午後四時頃終了夫より小學職員對女學生の對抗戰あり最後に小學校の不敗組である御大細谷、荒木組、女學校よりは末吉後藤に馬場教諭組として戰ひ小學軍は零ゲームの慘敗をした斯くて佐々木校長より本社寄贈の銀メタル二個はA組の末吉組に銅メタル四個はBC組の優勝組に其他の賞品と共に授與して散會したが當日は盛況であつた

國境寒し
氣溫零下四度
鴨江結氷早し

【新義州】新義州を中心とした國境地帶の今日此の頃は例年より多少寒さが早く襲うて來たがそれでも未だ秋の名殘りが見えて冬と云ふ感じを與へるには餘りに暖かであつた處七日夜來から降り出した雨は深更に至つて風さへ加はり然も烈風と化し滿日の暴風の二の舞をも演じまじき勢であつた結果八日朝はグツと冷氣を覺え零下四度といふレコードを現し水面は全部結氷し商業學校運動場には雨で出來た大池の樣な水溜りには氣早な少年は氷滑りを始めるなど兎に角本當の冬に見舞れて了つたが此の調子では鴨綠江の結氷も早く或は本月末は流氷期に入るならんと觀測されてゐる

新義州の初雪

【新義州】八日午後十時十五分頃星の燦めく空から雪がチラノ\降つたがホンの僅かで然も夜中であるから氣付いた人々は尠かつたがこれが新義州の初雪で例年よりズーツと早いと云ふ

鎭南浦上水 水源地略竣工

【鎭南浦】鎭南浦より西北約三里十町龍岡郡三和面馬站里の第二水源地は大正十年に起工し總豫算は五十一萬六千圓にて工事期は五ケ年を要し漸く最近に到り殆ど竣工したので澤永府尹は九日午後一時より府協議員及新聞記者府水道課の諸氏十一名の人車にて水源地に到り松田、原の兩氏より詳細なる説明にて水源地、揚水喞筒室、濾水槽場濾過池等を視察し午後四時同地を出發同南上七時より朝日館に於て晩餐會を催した

郡農會設置協議會

【兼二浦】黃州郡に於ては明年度より郡農會設置の事に決定したるを以て各面長及各面より三名乃至五名の有力者を招集し右設置に關し二十四日協議會を開催すると

清津客月貿易
百四十八萬二千圓

【清津】清津港に於ける十月中の移出貿易額は移出五十二萬五千三百四十九圓移入九十五萬六千五百四十五圓で合計百四十八萬二千八百九十四圓である、移出の主なるものは木材の三十萬圓、魚類の十萬餘圓で、移入の方は打綿類の十萬五千圓、金巾類の十萬圓、セメントの五萬圓等である

仁川普校補助認可

【仁川】新築中の公立仁川普通學校は目下の處工程八分方進捗してゐるが仁川府では豫て道當局に地方費一萬圓の補助申請中であつたが九日附認可の通達があつた

清州面協議會

清州面では十一日午前協議員會を開き十二年度歲入出豫算追加更正及水道工事豫算追加の二項を諮問附議した(清州)

仁川消防 秋季演習
成績良く終る

【仁川】仁川消防組秋季演習は既報の如く十日午前十時から松坂町前蓮池畔に於て擧行した開始に先ち演習準備全く整ひ定刻京城から小熊消防部長秋山組頭、山村消防組頭其他消防關係者來場第一喇叭により警鐘機械器具人員の點檢を了し第二喇叭で常備隊の喞筒消防を開始したが森田式高壓タービン喞筒の威力には流石に多數觀衆も驚嘆せしめ約二十五分間にて放水を終せしめ常備隊及義勇組の聯合消防動作に移り手賃仁川署長事務の訓示講評あり次いで小熊總務は一場の感想を述べ可の如く演習を終了解散後同組では府内有志多數を公會堂に招き茶菓の饗應があり盛會裡に散會した

釜山米信株主總會

【釜山】釜山米穀證券信託株式會社では五日重役會に於て決定した通り二十二日午前十時から同社樓上にて株主總會開催の豫定である

龜城繁榮會設立

去る六月中北鎭より龜城に設立された龜城繁榮會は郡守と警察署長を幹事として官民の融和親睦を圖る機關として大に認められ今は愈々基礎を固くなつて内鮮融和の實績顯著なるものと實議を揮してゐる(新義州)

土地主任會議

【新義州】道廳では二十六日迄八日州内各郡廳土地主任廿餘名を招集し土地登記事務に就き詳細協議する處があつた(旅順)

小山式消火藥實驗

【元山】元山消防組及元山署の主催の下に在元官民有志多數を招待し十日午後三時から元山驛構内で新發明小山式消火藥の効力實驗會を催した成績良好であつた

西村殖產局長

西村殖產局長は西鮮地方視察の爲め來壤中の處十日午前九時柳屋ホテル出發鎭南浦内務部長の東道にて對岸松島里製鍊所を視察し午後六時平壤驛發列車にて黃海道兼二浦に向ひ同地一泊十一日は同地三菱製鐵所を視察し十二日午後二時再び來壤道種苗場を觀、十三日は更に製糖會社の繰業狀態等を視察の上市内各所の視察をなす筈である(平壤)

地方集會

▲加越能鄕友會　平壤在住の加越能鄕友會は十一日公會堂に於て家族慰安會を開催米田知事、渡邊内務部長夫人、淺見鮮銀支店長夫妻、長谷川女高普校長夫妻其他六十餘名の出席あり鎭南浦澤永府尹も出席した(平壤)

地方人事

▲竹内黃海道警察部長　來兼中の所九日午後二時四十分發列車にて黃州へ(兼二浦)
▲高橋亨氏(本府視學官)十日午後一時二十四分着列車にて來田し直に大田高等女學校に至り同校秋季庭球大會に臨み新築校舍を視察し同四時五分發列車にて光州に向け出發した(大田)
▲澤田豐丈氏(慶北知事)義城郡外四郡聯合重要物產品評會褒賞授與式擧行の爲め十日朝義城へ出張同日歸任(大邱)
▲那須憲兵司令官　來新中の處十日義州へ生田知事訪問(新義州)
▲岡實博士　八日神崎大連錢鈔常務同伴來旅長官を訪ひ次で關東廳に到り川口總長から經濟方面の實狀を聽取し正午官邸に於ける長官招待の午餐會に臨み午後戰蹟を視察して退旅(旅順)
▲小安智仁氏(新義州高普教諭)九日東京から著任(新義州)
▲中島潔氏(辯護士)訴訟用事務を帶び八日公州へ九日歸田(大田)
▲永野廣治氏(大田機關區長)十日仁川へ十一日歸田(大田)
▲須々木樽次郎氏(大田消防組頭)内地に出張中の處十日歸田(大田)
▲秋吉英三氏(殖銀大田支店長)東京に出張中(大田)
▲野手耐氏(營林廠長)十日江界へ出張(新義州)
▲加藤俊平氏(東拓大邱支店長)永川慶州へ出張中の處十二日歸任(大邱)
▲尾石剛毅氏(鮮銀大邱支店長)京城出張中の處十日歸任(大邱)
▲有賀興之進氏(慶北道秘書課長)慶州出張中の處九日歸任(大邱)
▲高橋牛太郎氏(同學務課長)聞慶郡へ出張中の處九日歸任(大邱)
▲河内司郎氏(憲兵司令部警務課長)九日來新十一日歸任(新義州)
▲大河内義氏　八日附仁川府内務課長に任命さる(仁川)

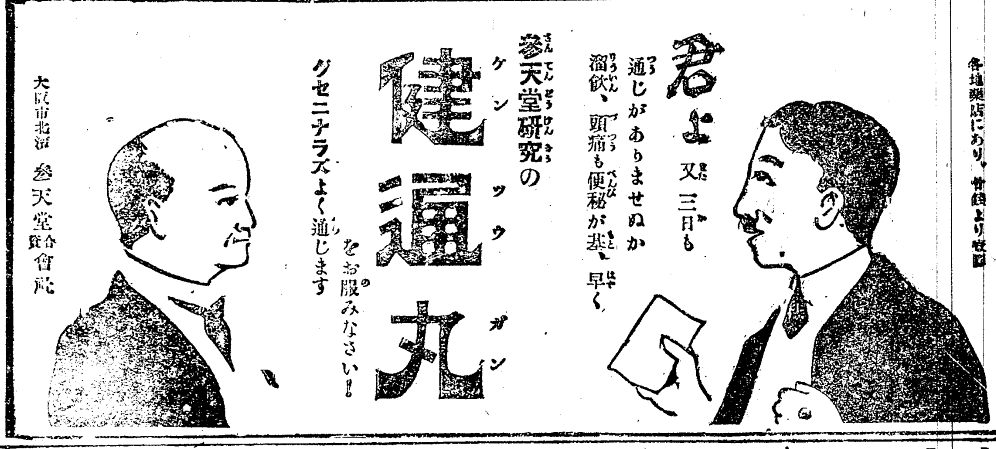

時計と寫眞機
貴金屬 寶玉石 銀器 銅器 錫器
活動寫眞機 幻燈機 各種材料
株式會社 大澤商會京城支店
京城本町壹丁目 電本二六二番 三三九番 振替貯金口座京城二四八〇 二三二

グリコナール
滋養強壯劑
国立栄養研究所長 医学博士 佐伯矩先生創製
グリコナールは一般虛弱者。心臟機能衰弱者。結核病者。重病者等に對する濃厚滋養料として稱揚せらる
東京室町 三共株式会社
出張所 大阪淡路町・京城・台北市表町
(G—I)

贊化病院
京城明治町一丁目 電話二四〇番
内科 小兒科
入院隨意 毎日五名を限る 施療す
醫學博士 古城憲治

山邑酒造株式會社京城支店
電話本局 八一三 四四八 四五〇 九四七 番
サクラ正宗

ライオン齒磨
絶對優良の確保!
製產の回復增進!
ライオン齒磨
今や店舗に工場に復興の生氣潑剌として動く

羅紗と毛布と毛糸

東京橫濱ノ全滅ハ日本ニ於テ販賣スル羅紗ノ七割以上ヲ燒失シ時恰モ多物季節ヲ目前ニ滿ヲ持シテノ災害ハ忽チ日本全國ノ羅紗相場ヲ暴騰セシムルハ火ヲ覩ルヨリモ明ナリ滿洲朝鮮ノ羅紗屋洋服屋ハ多ク其供給ヲ受ケツツアリシヲ以テ其成リ行キヤ知ルベキノミ然レドモ白木屋洋服店ガ販賣スル羅紗及ビ毛布ハ全部英國ヨリ輸入シ居ルヲ以テ些ノ動搖ヲ感ゼズ亦一錢ノ値上ゲノ必要ヲ認メズ益々安價ニ良品ヲ提供シ平素ノ御恩報謝ヲ此秋ニ充分奉仕スル事ヲ喜ビ且ツ大ニ得意トシ自慢スル處ニ有之候

スコッチ 多服地 一ヤール二付 金三圓 金五圓 金五圓
メルトン 多服地 オーバコート地 一ヤール二付 金六圓 金七圓 金十圓
不變色 紺サアジ 合服地 多服地 極厚服地 一ヤール二付 金六圓 金七圓 金八圓 金十六圓
禮服地 一ヤール二付 金拾圓 金拾三圓
縞ヅボン地 一ヤール二付 金七圓
學生服地紺ヘル 一ヤール二付 金三圓 金六圓
白毛布純毛 一等 拾二圓(巾五尺六寸長七尺 量目五百五十匁) 二等 拾圓(巾五尺六寸長七尺 量目四百五十匁)
寢室用同 三等 八圓(巾五尺六寸長七尺 量目三百五十匁)
小包料一枚に付 滿洲 三十六錢 朝鮮 六十五錢 内地 六十五錢
旅行用純ラクダ 一等廿五圓 二等廿四圓 三等廿三圓
縞毛布 巾五尺二寸 長六尺 量目六百匁
小包料 滿洲 朝鮮 四十五錢 内地 七十五錢
毛糸 編物用 一ポンド 二圓五十錢 三圓 百廿匁
英國織物直輸入 品質自慢 安賣道樂
大連大山通り 白木屋洋服店
電話代表番號五一七五番 振替口座(大連)五四〇番
書信宛名大連白木屋洋服店御中 電報宛名ダイレン・シロキヤ

評判の醬油です
全鮮品評會に於て最高優等賞を頂きました
鎭南浦大田 辻謹之助釀

通俗太閤記

二百九十二回

松林伯知講演 加藤由太郎速記

長政カラ〳〵と打笑ひ長『信長の詐裏反覆詐り離きは今に始めぬことながら、斯くまでも甘言を以て余を欺かんとするは憎くき痴者なり、三歳の赤子なればイザ知らず長政等が斯かる甘口に乗るべきや、畢竟兵を痛めず城を乗取らんとの策、欺辭を弄せず早々立歸れ……』とハッタと睨む、河内守も斯んなことに驚く大膽ぢやアない

吾と……父子共に助命あるに於ては出城すべし此事信長承引なくば予もまた其方の言葉には從ひ難し』河内守心中に河『ハヽア、シテ見ると未だ長政は久政の自害せしを知らぬと見えたり、這は何と答へをせんか』と途方に暮れましたが主君と相談の上返辭をせんと思案を定め河『仰せ能く相分りましてござるが、這は某の一存にも相成り難く、一應立歸つて主人信長とも相談の上御挨拶を申上げん暫時御猶豫下されたし』と急ぎ小谷の城を出でまして本陣に立歸つて來る信『如何いたせしぞ河内守、定めし淺井長政承引致しつらん』

河『イヤ〳〵夫は殿の御心の足らぬ處でござる、如何なる英雄豪傑も百慮の一失は之れあるもの、如何に吾主人表裏反覆かは知らざれども五百に足らざる小谷城の同勢、これが五千一萬の大軍にて勝敗の數不明なれば兎も角も失禮ながら吾主人の大軍を以て一ト揉みに押し掛らば旦夕をも計るべからず、然るを何ぞ甘言を以て殿に降服を勸むる必要のあるべき、全く主人に二心なければこそ斯くも申するなれ、此儀能く〳〵御賢慮あつて然るべし』優勢の小谷城なれば甘言を以て說く必要もあるが斯んな僅な人數なら此方までには押し潰して見せる、夫を斯うやつて來る人だから眞心に相違ないから能く考へて見ろと云ふ、不破河内守といふ人も中々辯口は上手だ、暫く考へて居りました長政公、長『河內守、予も唯今其方の申す處至極道理に存ずる、戰あれば親戚の緣は結ばず、恨みなければこそ縁戚にもなつたのである、今回の合戰に就ては父久政先づ朝倉に味方せしより事起りしこと、然らば信長久政を憎むこと遂なからんと思ふ、信長と和睦するも父久政を救はん爲の和睦すること、けれども忍びず、由つて久政と

河『イエ夫に就きまして長政斯く〳〵申され、また下野守久政の自害を存じ申さず、父子共に相許す、と申せばとて死せる者は如何とも致し方なく、此儀に就て一應御相談申上度く立歸りましてござる』信長カラ〳〵と笑つて信『如何さま久政既に自害せし由申さば事面倒に至るべし、久政助命の儀は成難き事ながら許し遣はすと申し兎も角も長政に出城せしむる方好からん、後にて久政の事を聞き狼狽に及ばゞ這は却て此方の幸ひなり疾く〳〵右の趣きを申せ』河『ハッ……』河内守三度小谷城に赴きました、斯くと長政に告げましたから長『去らば出城の用意に及ばん父上だに許し玉はゞ何の躊躇する處やあるべからず、ソレッ……』と全軍に命を下して出城の用意に及ばれる、鶴の一聲忽ち其用意が出來た、時は天正元年九月朔日、淺井備前守長政百餘名の兵を率ゐて信長の本陣近く進まれる、然るに一人バラ〳〵と駈來り長政の御前に兩手を支へた者がある長『オ、其方は父久政殿の近侍鰐谷左京ならずや』左『ハヽッ、殿には未だ御存知遊ばさゞること〻相見え御出陣に罷り出でましてござる』長『予が知らざる事を注進に及びしとは如何なる事か』左『去れば大殿久政殿には二十八日の黎明に御自害あり、其時の始末は斯々云々』長『アッ……』と云ふと長政大いに驚かれ、且悲しみました

名菓 松の薫 貴生堂製菓 明治屋 發賣元

江戸趣味 蒲焼 川長

張物洗染師 清水堂 京城府漢江通三 電話七五四

秋の訪れ 朝夕冷氣を覺ゆる お衣裳のお誂とお手入は今が 新製品や新見本が揃ました …呉服店

義太夫界

紫扇送別會 志賀紫扇君の送別淨瑠璃は九日夜千歳で催されたが大切に紫扇君が出演し中々の盛會であつたと

梅鶯會大會 梅鶯會では來る十八十九兩日夜本町座で秋季大會を催すさうだが忠臣藏の通しを出すらしい

睦會秋季大會 睦會では二十一、二兩日本町座で秋季大會を催すさうだが各派の顔揃があり大切には祖太夫が三味線物を出し腕を見せるらしい

消息 ▲元山の猿披 と云ふ盲人の稽古家は同地で好人氣だが一度京城に乘込んで腕前を見せるさうだ▲千歳の女將 近頃一向出演せぬがチト好い聲を聽かせては何うか▲皆登太夫 最近益々達者になつたので稽古を勵んでゐる▲太棹の妓百之助 今春義太夫として現はれた芳本の百之助は過般腸窒扶斯で死んださうだ、惜しい妓には稀らしい程温順な妓で藝筋も前途有望で仕込んでゐたが惜しい事をした▲消息改名披露 本秋催す筈の處都合で來春に延期した▲研究會と批評家 義太夫研究會では來春大阪のい京君を招聘し大會を催すさうだ。

將棋新手合(完)

於東京府下小台熱海樓 前田孝次郎三段披露會

▲三段 増井武雄(東京) 香落△初段 古川松讓(東京)

圖は前號指了迄の局面 持駒 古川氏 角金金桂香歩三

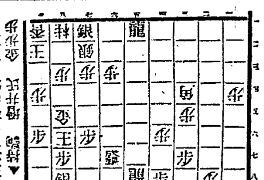

△八五玉▲七四金△八六玉▲五一龍△八二金▲九三玉△七二金▲五六龍(ヨ)△八二銀▲八四玉△九五角▲同歩△九四金▲同香△九三銀打▲同桂△七三銀ナラズ迄にて古川氏の勝

蒔田五段評 ▲(ヨ)五六龍は大悪手なり此處▲七一龍同金八五銀九七玉九六銀九八玉七八成銀にて優勢なり

十一月十三日

舊曆(十月五日) 火曜 ▲庚寅▲九紫▲友引▲平▲室宿

▼九紫▲迂濶に手を出して失敗し易い日慎み第一艮と西と巽が吉
▼一白▲身のほどを辯へて進まないと思はぬ失敗を招く東と坤が吉
▼二黒▲何事もすら〳〵とはかどる日賣買取引有利巽と坤が吉
▼三碧▲紛多くすべて好都合に運ぶ但旅行は見合せ乾と子と巽が吉
▼四綠▲漸く調子づく日大きな仕事に着手して大吉乾と艮と西が吉
▼五黃▲進んでも退いても相當の利益を收め得る日西と巽と東が吉
▼六白▲物事の遂び易い日新計畫は見合せて利西と巽と乾が吉
▼七赤▲勞多く利少き日輕擧は禁物で吉巽と坤が吉
▼八白▲元氣橫溢大に敵を挫く日なれど油斷せず進んで吉但し南東と西が吉

醫療器械及諸機械自家製作 裝飾金具鍍金一式
京城本町二丁目五十三番地
開正舍工作所
實業銀行本町支店横突當
取次電話本局三九三六番

りん病 さ淋渇は 急性も慢性も只一劑で奇妙にヨクナル他に類なき專門良藥あり切手三錢送れ秘密に效ゆ 名古屋市中區流川町 小栗作造

京日案內

五號活字十五字詰一行一回壹圓五十錢 署名八壹回毎ニ貳拾錢增料金前納ノ事

株券 金融 自九時至五時 日歩安御便宜に取扱申上候 御照會次第御返信 電話本局二一四〇番 明治町一ノ五 竹下

金融 市內在住者に限る 官吏に月賦信用貸付 高等官保證不要但し 御一報次第參上 京城並木町三五 電話本局二三四九番 織田方 大橋

電話 高價買入 格安賣物あり賣買貸借 付金融低利迅速公債 御照會次第直報 治町發化病院隣 電本局三〇二四番 井上商會

土地 附近細面談 百坪總督府病院附近賣却したし但し家屋 府內大和町二ノ五四 吉岡二郎

讓店 飲食店至急格安讓りたし 目下盛業中 場所新町四番地大和新地より下る たこ福

急讓 別莊及住宅仁川本町及仁川本町二所在 右內地引揚の爲至急賣却したし 京城南大門外本局七一七番 白神洋行支店

電話 格安讓物あり 擔保低利金融讓店賣買共出合あり 双方共御申込被下度候 明治町二ノ一三 電本局二九三番 柏屋商會

急讓 住宅向き土地建物 米倉町及龍山京町に 右至急賣却したし希望者は 京城南大門外本局二五一一七番 白神洋行京城支店

賣却 中古船米大型ストーブ多數あり 格安賣却す希望者は至急御照會あれ 電話光化門四〇五番 鍾內

席貸 宴會及集會其他講席に貸したし 希望の方は左記へ御照會あれ 黃金町三丁目三〇八 電本二〇四三番 星乃屋

和服 裁縫教授 明治町二ノ二 移轉 フランス教會隣 小澤

金融 證劵 電話其他夜晝共 日步安 親切叮嚀極めて迅速取扱 京城永樂町(中央館前) 電話本局一六六七 山上

毛皮 なめし仕立 鳥獸剝製 標本製造 毛皮鳥毛貿易商 獸類毛羽買入 京城本町二 電話二〇六六番 膠元商行

特別欄

バイオリン尺八 通信教授 何人もスグ上達する新發明講義錄 くわしき規則書進呈す(郵物注意) 福岡市中島七〇 大日本家庭音樂會

エスペラント 內外國語通信教授開始 規定目錄入用の方は郵券二錢添左へ 東京市本鄕東片町一五二 新極東社

診郵 … 和田萬吉

天下の銘釀 醇良無比

賀茂鶴
釀造元 賀茂鶴酒造株式會社
朝鮮發賣元 河野又一本店 京城府黃金町百拾番地 電話光化門三四五番

內科 小兒科 入院 京城若草町大通り 醫院長 今村豐 今村醫院 電話…八番

專賣特許 生殖器の形と力
眞空療法器を自宅で簡單秘密に使用せば生殖器の短小を發育せしめ包莖を治し神經衰弱、陰萎、遺精、早漏、勃起力不全、淋病等は理學的作用により最も的確なる偉効を奏す白井田中二大醫學博士も其實効を證明し實驗諸氏の賞讚辭が如しハガキで申込あれ說明書無代送呈
東京市神田區カヂ町五一 電話神田七七九三番 東京眞空療法研究所
大阪東區道修町二の五一 東京眞空療法研究所支部

痔疾專門 入院隨意
京城久枝肛門病院
京城明治町二ノ三二 電話本局二一〇二番 病院用三七一二番

內科 小兒科 小林病院
京城府旭町一丁目(電話本局六九二番病院用)(同四三六九病院長用)
院長 醫學士 小林千壽 入院隨意(普通病室)(隔離室)

資本金參千萬圓 株式會社 朝鮮殖產銀行 頭取 有賀光豐
年賦又は定期償還方法に依る勸業資金貸出の外一般銀行業務並貯蓄預金業務を取扱申候
京城府南大門通二丁目 電話本局長六〇 一四〇九番 營業 振替貯金口座四一〇三番 金庫 振替貯金口座特一三番

支店及出張所
京畿道 仁川、水原、開城
忠淸北道 淸州、忠州
忠淸南道 公州、鳥致院、大田、論山、江景
全羅北道 全州、群山、井邑、西浦、金堤、南原、裡里
全羅南道 光州、松汀里、木浦、麗水、筏橋、榮山浦、濟州島
慶尙北道 大邱、浦項、金泉、尙州
慶尙南道 釜山、草梁、馬山、新馬山、統營、晉州
黃海道 海州、沙里院、安州
平安南道 平壤、鎭南浦、兼二浦
平安北道 新義州、宣川、寧邊、江界
江原道 春川、鐵原、江陵
咸鏡南道 元山、元山里、咸興、北靑
咸鏡北道 淸津、羅南、城津、雄基、會寧
右の外內地、朝鮮、滿洲、支那各地に爲替取引先有之候

殖產積金…◎…資金を造るには當行の殖產積金に御加入なさい。そして毎月怠りなく一年間御掛續けになれば御便利な貸金の御融通も致します

產婦人科 小兒科 女醫遠山醫院 京城永樂町二丁目交番所前 長電話本局一六三四番

大好評最新刊 性科大家 澤田順次郎先生著 實際的避妊法 質問劵 無料進呈
希望せざる妊娠求めざる子供の重荷に若しむ人々に告ぐ
産兒制限問題の論議時代を過ぎて實行時期に達した本書は、産兒制限と避妊に關する事項を實地に就て委しく解りよく詳述し、其實行法を、誰にも解りよく說明し、從來ありふれたる避妊書の如き、骨抜きのものに非ず實に著者一代の苦心の著として誇るに足る、幸いに該書をして幸福に導くを得ば本懷是に過ぎず
▲萬一本書にて了解し難き事あらば何に限らず質問劵にて御問合せになれば著者自ら親切に教導す
新夫婦の文化生活 特價金壹圓七拾錢 無代添附 ▲希望者は新聞名を記入し代金引換(料廿錢)▲前金注文者に限り送料八錢
大震災寫眞無代添附 特に無代にて洩なく進呈す
東京市麻布區十番町六番地 電話芝五〇八〇番 正文社本店

寒くなって来ました

一 又寒くなつて來ました。寒くなると感冒が流行します。感冒は御承知の通り、いつ惡性に變ずるかも知れません

二 だから感冒に罹つた人は早く治す爲め、罹らない人は豫防の爲め、ホシ感冒錠を服んで頂きたいのであります。

三 ホシ感冒錠は如何に效果顯著であつたかと云ふことは、過去に於て良く示されてゐます

四 幾多の會社工場から幾萬幾千と云ふ大註文がありました。その爲めに、助かつた人の喜びと云つたら非常なものでした。

五 ホシ感冒錠の主成分はキニーネであります。キニーネは御承知の通り唯に解熱藥として神の如き效を奏するのみならず、消化を助長するに與かつて力があるのであります。

六 いつも申上げることですが、病氣と云ふものは瞬時も油斷出來ません「なアに感冒位」と云ふてゐる裡に肺炎になつたり、氣管支炎を患ふのであります。

七 その爲めの苦悶を思ふたら、早く治療し、豫防して置くことが第一であります。

八 この冬、あなたの御家庭にホシ感冒錠の用意があれば絶對に感冒は近付かないのであります。

ホシ感冒錠

定價 三十錢 五十錢 一圓 二圓

資本金五千萬圓 星製藥株式會社 東京大崎

天辰齒科醫院 東京齒科醫學士 天辰親夫 仁川本町三丁目

本店 平壤 株式會社 大同銀行 頭取 橫山直穗 電話三七四・七三一・七二・二八番 振替京城七九七三番
鎭南浦支店 電話三六〇番 振替京城四一五八番
鷄里出張所 電話八六二番
載寧支店 振替京城…番

燃料界の福音!! 品質本位で値段の安い
三菱玉子型煉炭 一噸(正味一、六八〇斤)廿二圓五十錢也
三菱鑛業 三菱煉炭
特約販賣店 京城義州通一丁目 近藤謙助商店 電話光化門八三五番

大阪商船出帆

●仁川出帆 ◎天智丸十一月…日午後三時 ◎宮島丸十一月…日午後三時 ◎大信丸十一月…日午後三時 ●南浦安東縣行 ▲東晃丸十一月…日午後三時 △第七原田丸十一月…日午後三時

●元山出帆 ●城津淸津行 新高丸十一月…日午後五時出帆 ●釜山、門司、宇品、神戶、大阪行 臺北丸十一月…日午後四時出帆

●大連出帆 ●上海靑島行 (但し○印は靑島寄港) 湖北丸十一月…日午前三時 盛京丸十一月…日午後二時出

內地各港出帆主要航路 ●歐洲行毎月十三回 ●南米行一年十回 ●濠洲行毎月一回 ●北米行毎月一回 ●孟買行毎月二回 ●南洋同一回 ◎印一等御館 △印船客御斷 大阪商船株式會社仁川支店 電一貳・貳一〇・五五

切符發賣取扱所 京城內國通運會社支店電話七〇番 仁川京城通り協旅館 電話二二六番 商事仲次仁川本町…組電二八四番 取扱仁川港町…組電話四二二番

三菱商事 仁川出入

住帆 長浦丸十一月…日入 三瓶山丸十一月…日出 大黑山丸十一月…日入 長浦丸十一月…日出
三菱商事株式會社船舶部 仁川代理店 浦崎商店回漕店

朝鮮郵船定期

朝鮮郵船株式會社 電話光化門 二八四番 二八五番 二八六番 二八七番
○釜山支店 佐藤町 電一八四四番
●元山支店 泉岸通 電一〇二番
●仁川出張所 海岸町 電三五一番
●京城代理店 蓬萊町 國際運輸 電一七〇番

●元山代理店 吉田運輸會社
釜山丸 十一月十八日 大阪行
京城丸 十一月十四日 下關行
咸鏡丸 十一月十六日 江原道行
立神丸 十一月十六日 敦賀行
平壤丸 十一月十五日 淸津直行
成鏡丸 十一月十三日 淸津行
會寧丸 十一月十七日 雄基行
釜山丸 十一月十二日 浦鹽行

○釜山代理店 大池漕回部
櫻島丸 十一月十九日 橫濱行
新羅州丸 十一月廿九日 大阪行
京城丸 十一月十七日 下關行
ひより丸 十一月廿一日 鎭南浦行
會寧丸 十一月十四日 北鮮行
淸津丸 十一月廿一日 浦鹽行
隱城丸 十一月十八日 鬱陵島行
雄基丸 十一月十二日 江原道行

○木浦代理店 商船合名會社
宗信丸 …
…

○仁川取扱店 堀回漕部
江原丸 十一月十二日 大連行
平安丸 十一月廿一日 安東大連靑島行

天辰齒科醫院 東京齒科醫學士 天辰親夫 仁川本町三丁目

京城日報
（朝夕刊合せて十頁）
本紙定價 一ヶ月 ▲六ヶ月 ▲一ヶ年
發行兼編輯人 泥谷良次郎 印刷人 小川三之介
發行所 京城太平通一丁目 京城日報社 電話光化門 振替京城三〇〇番

危機に瀕する獨逸（上）

伯林にて 守屋榮夫

本稿は歐米出張中の守屋總督府祕書課長より齋藤總督閣下へ呈せられたる彌信の數節である

『五月中旬に倫敦を發し歐大陸旅行の途に上りしより約四箇月間此間に西班牙、葡萄牙及巴爾幹半島を除く外は大陸をかけめぐりました。しかし汽船と汽車旅行の連續で纏まつた考へを申し上げ兼ねることを遺憾に思ひます。獨逸には一週間半も足を留めましたからこれに關して一應卑見を披瀝しませう。

「日本で豫想したることゝ現に獨逸で見る所とは非常なる相違であります。そのむかし虎視眈々四隣を睥睨せる獨逸は最早その面影を有しません。今日に在りては統一なく、氣力なく、事業的氣分と自國自衆の自我的民衆が衣食に窮し悶々するのを見るばかりであります。その餓ゑてさいこと、その不遜なること、風紀の紊亂せること、その事業が衰頽して失業者增加し來れること、殊にマルクの下落底を知らず國民は毎日焦熱地獄にすべり行く路上に立ち、國家破滅の悲劇を目のあたり見つゝ、一人として國家民衆の爲に犧牲的の行動に出づるものなく徒らに走尻行肉を事とし一夜の歡樂に百年の苦惱を忘れんとする有樣は到底實地觀察に在る者にあらざれば、想像しかねることであります。

獨逸は一九一八年の革命以來數度か政府を變へました。現回のストレーゼマンの政府は第六回目かと記憶します。前政府は首相クノーが其就任の當初は外資を輸入してマルクをスタビルザーにするならんとの國民の興望を負うて立つたものでありますけれども、百の政策も千の計畫も皆其功を奏せず、マルクは日に月に下落して遂に露西亞のルーブルよりも脆きものとなり、只今にてはルーブルの十分の一にも足らぬものとなりました。是等の狀態を挽回せんとしてこの度フォルクス、パルタイの首領ストレーゼマンを首相とし議會の比較的多數黨たるソシアル、デモクラトその他チエントルム、ドエツチエーフォルクスパルタイ等の聯立內閣を組織しましたけれども果して此の內閣が斯の如き獨逸の難局を拾收し得るや否や疑問であります。ストレーゼマンは年齒正に四十六歲大學出身にして會社の重役たりしことあり、單に辯舌の雄たるに止まり主義方針の實現に邁進して斷乎たる決心あるものとは信ぜられません。獨逸には目下國民の興望を負ふに足るべき人才が無く、從つて國民は政府を信ぜず政府を見る宛も行路の人の如くであります。何有識者は此の政府が恐らく立憲治下に於ける唯一の政府であらうと諷つて居ます即ち現政府が失敗せんか、來るべきものは革命と擾亂とであつて、法律を無視せる權力的支配が獨逸民衆に加へらるゝ外なきものと信ぜられてゐます。獨逸政府及地方國庫の財政計畫は當分樹立の見込はありますまい。これは初めに於てはレパレーション問題に伴ふマルクの急激なる下落より來り、遂には財政計畫樹立の不能と其爲生じたるマルク下落の狀態を惹致し兩者相俟つて互に意想外の困難を惹起いたした次第であります。政府の收入は歲費の三分の一に足らず從つて政府は此缺陷を補充する爲にライヒスバンクをして多額のバンクノートを發行せしめて一時を糊塗しました。この結果として不換紙幣の發行高は急激に增加しました。加ふるにルールに於ける消極的抵抗を持續せしむる爲に要する經費も斯の如き紙幣を以て支出し、しかもそれ等は時々佛國政府の沒收する所となつてゐます。佛國政府は右沒收せるマルクを廉價に賣り出しました。かゝる狀態がマルク下落の狀態を作り政府はこれに依るマルク下落に對して相變らず紙幣濫發の方法を繰返し一時を凌ぎ居る爲めマルクの下落は急速度を加へ政府は毎週新なる高額の紙幣を印刷しても尚通貨缺乏を緩和し得ない狀況であります。しかのみならずルール占領の結果、獨逸の工業的生產減少し輸出品出の方法乏しきを得ず、從つて輸出貿易は漸次不振の狀況に陷りたるに反し、食料品、工業材料等は却て輸入の數量と金額とを增加し此等が又マルクの下落の新なる原因を作り、各種の原因集合して何人も豫想し得ざる獨貨の下落を招致した譯であります。外資輸入は數度か試みられて成功せず墺國は之を成就したるに、何故これが獨逸に於て不成功に終りしや、私等はその理由を知るに苦しみますけれども、獨逸政府が之に成功してマルクをスタビリスドールするにあらざれば、今後の形勢は一層險惡を加ふる外なき事と存じます。マルクの下落は獨逸民衆の公私生活に對して慘澹なる影響を及ぼしました。經濟財政の方面に於て殆ど總ての方面が根本的に破壞されたるのみに止まらず、其道德、教育、衞生等に及ぼせし影響の甚大なるは驚くの外ありません。

經濟界前途觀

東株理事 岡崎國臣

今後の經濟界推移に就ては全然反對の觀測が行はれ或者は相當樂觀的に進展すべしと爲し又或者は悲觀的に沈淪すべしと見て居るが、吾人の見る處では悲觀するの要を見ないと思ふ。勿論震災に依る國富の損失は非常な巨額に上り事業界に一大打擊を與へたには相違ないが、幸に其被害地帶は關東の一局部に限られ關西方面は何等の打擊を受けぬのみか却て震災が幸いした傾向もある位である。殊に事業界の善後も政府當路の宜しきを得たる措置により漸次資金を得て復興の方途を講じ損害を受けたる工場の如きも既に修繕成り既に操業を開始し或は開始せんとしてゐる。斯くの如く順調復興の途に就き民人淸新の氣を以て更始一新の實業を爲し當路亦之を嚮導するに於ては復興の大業又さして難事とすべきでない。斯くの如くせば戰災禍とは全く異りたる驚くべき新なる事業界を現ずるであらう現に株價の如き一時非常に低落を示せるも其後漸次回復の步調を辿りつゝあるでは無いか。此意味に於て吾人は經濟界の前途に對して極端なる悲觀を爲す人々に同ずる事は出來ぬ。

新帝都に氣品を與へよ

ビーアド博士寄稿

ビーアド博士は八日左の論文を東京市政調査會長後藤子爵に贈り新東京建設に際し日本固有の美術的價値を保存せんことを力說した

親愛なる後藤子爵

東京の新計畫に關し私がまだ貴下に申上げてゐない二點があります、私は日本帝國の首府たる都市に獨自の氣品を與へ且つ其氣品のうちに日本の藝術的天才を表現せしむることの必要を指して申すのであります。故に東京は帝國の首府であります、帝國の力と威嚴とはその街路と記念碑と建築物とに表現されて居なければなりません、そしてそのうちに生活し又はこれを訪づれる凡べての日本人がこれによつて啓示せられるほど壯嚴なものでなくてはなりません、莊嚴なる帝都を有することによつて世界列強の間に於ける日本の地位は高められるのでありませう

日本を訪づれる外國人は少くとも數日は東京に滯在するのでありませう。幾千のアメリカ人、カナダ人、イギリス人の東方の經路によつて東洋を旅するものは、當東京に於て東方世界の最初の印象を受けるのであります今や世界歷史の戲曲が太平洋上に移りつゝあることは、凡ての歷史家の認識するところであります。日本はその戲曲中において一大役割を勤めるのでありませう。故にその帝都が此の洋上に演ぜらるべき凡ての場面に對し莊嚴なる背景を提供することは頗る大切なることであります貧弱なる帝都は日本の權威を低下するでありませう。優秀なる帝都は日本の權威を高めるでありませう。これは政治上頗る重要なことであります。計畫は皆實際的でなければならぬ事は申すまでもありません。併しながら如何なる價を拂つても氣品を備へることが必要であります。

その氣品と申すものは然らば如何なる形式を執るべきでありませうか、私の確信するところではそれは日本固有の美術と建築とによつて表現せられなければならないと思ひます。日本の美術家と建築家とが日本の帝都に西洋風の設計と建築とを以て非凡なる品位を與へたる點に於て歐米の美術家や建築家を凌駕し得べしとは信じられません。之に反して日本にあるやうな西洋モデルの模倣の大部分のものは日本人の天才にふさはしからぬものであります。これ等は帝都に對し品位を與へるものではありません。その大部分は平凡であり、多くは滑稽であります此の國に歐米をモデルとした力弱き模倣品を造り出すといふことは、帝都の權威を低下せしめ又外國旅行家に何等の興味をも與へざる結果となるのであります。

斯樣に私の申すのは全然實際的意味なしに申しては居るのではありません。近代の商業建築物は其用法のまゝに智實際的効果を具へたものであります。公共營造物に付ても同樣であります。更に私は最も露骨に申し上げたいのであります。即ち今日の內地樣を東京全市に再現せんとすることは、東京を化して、米國の片田舍の第三流都市程度の品位に下落せしむるものであります。これは辛辣なる事實であります。これは日本國民自身の利益でありますから正直に申し上げなければなりません。故に私は貴下が次の四點について深く思ひを致されむことを切望するのであります。

一、すべての新公共建築物に明白なる日本趣味を加味する事
二、すべての新記念碑を純日本式となし、西洋式なる石又は青銅記念碑を斷然排斥する事
三、街路及び公園の設計に際しては、猶東京の美觀と品位とを出來得るかぎり保存する事
四、上記事項の實行のために、日本美術家及び建築家を委員として任命する事

貴下の忠實なる
チャールズ エー ビーアド

米大陸の發見者は蒙古人である

亞米利加大陸を最初に發見した者はコロンブスであるとは我々が歷史で敎はつた處であるのに此歷史を根柢より顚覆せしめる新事實が最近發見され、アメリカ大陸を最初に發見した榮譽を負ふ者はコロンブスで無く、我々東洋人で而かもコロンブスの發見より餘程以前である事が明瞭となつた。即ち最近北米のアラスカに於て世界の歷史家が今より數千年前、東洋人の製作せるものと斷定せる奇型の石製カンテラを堀り出した事で、此れを基礎に多數の知名歷史家が研究の結果、此石製カンテラはコロンブスが北米大陸を發見したよりもズット以前同大陸を發見した蒙古人の當時持ち來つたもので、換言すればアメリカ大陸最初の發見者は歐洲人でなく、我々東洋人である事が判つたのである。

種の話

◇新聞經營者の理想郷 埃及のカイロ市では市民が新聞を非常に愛讀する爲か、又如何なる理由かは知らないが、新しい新聞が天から降つた樣に發刊しても既刊の悲運に出會ふ事なく、どの新聞も可成りの好成績を擧げてゐるので、新聞經營者に取り實に理想郷で、今ではカイロ市內で發行の新聞數は世界のどの都市の新聞數よりも多いとの事である。

◇東郷大將を故人扱する新聞 英國のデーリーメールと云へば世界の大新聞で、世界各國の事情に通じてゐる筈であるのに、最近發行のデリー・メール年鑑に依れば、故加藤友三郎首相の略歷を叙せるに、故東郷大將の部下で故東郷が在世の當時云々と記載せる事より同新聞が、東郷大將を既に故人になつてゐるものと思つてゐる事が判るのであるが、世界の大新聞ともあらうデーリーメール紙にしてはチト世事に迂いと云はねばならぬ。

◇米國では死亡率が增加 最近米國政府の發表に依れば、昨年中に於ける米國內の出產率は一千人につき前年度の二十四人三分より二十二人七分に減じ、死亡率は一千人につき十一人七分より十一人九分に增加したと。

秋山天水氏著 創作 噴血 四六版ポイント百廿頁 美裝 定價金六十錢
最近社會問題の中心となつて居る甘粕大尉對大杉榮事件を創作に仕組みたる傑作也 青年團在鄉軍人は勿論國民下の必讀書申込殺倒す直ちに最寄書店へ注文あれ直接注文は前金の事 御注文は五分ゞ郵表現社宛の事
發行所 東京市下谷區谷中眞昌院 京都市一條衣笠 表現社 振替（東京六四二〇九番 大阪二二五五七番）

バイオリン校外生募集
家業に從事の傍ら立派な音樂師となり或は劇團其他の樂師として月俸八十圓以上二百圓內外を得らる卒業後希望者には就職も紹介すバイオリン科マンドリン科ピアノ科オルガン科あり校則切手二錢送れ
東京淀橋町柏木一六二 東京通信音樂學校

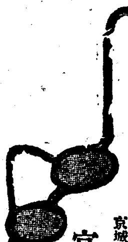

眼鏡專門（自家製作）
船來品高級レンズ
メニスカスクルックスグラス 晝ハ光線ヲ除キ夜ハ反對ニ明ルク見ル
セルレンズ 八圓 四圓 五圓也
メニスカスペルバグラス 貳拾圓也
メニスカスクリップトックグラス 遠近兩用鏡
其他和製品各種取揃へ之有又御好ミニ依リレンズノ大小變形等ハ米國製玉附機械ヲ以テ直ニ眼込候御申越ニ應ジ申可候（カタログ進呈）
京城府本町通二丁目 宮川大學堂本店 電話本局二九五九番 振替 京城一一二九番

暖房水道衞生工事は 須賀商會京城支店 電話本局千八百三十五番

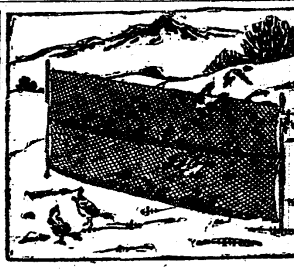

カスミ網 捕雀用 特上等絹絲製
高サ六尺三尺 二棚 幅市三間 三圓四十錢
高サ六尺三尺 二棚 幅市五間 五圓五十錢
前金に限り送料負擔代金引換送料貳拾八錢
投網 釣道具 朝鮮京城永樂町 吉備商會 電話本局三一四番 振替四三二八番
捕雀の時季は今です カスミ網は小供でも取れます 一時に數羽位は容易く捕れますから晩餐の御菜のみでなく樂みと運動にもなります

自宅で出來る仕事
遠近男女不問手輕く出來る專賣品買受加工年中無休道具貸與永入募集說明書見本無代呈●特約
大阪九條中通四 電話西二一七七 友榮商會

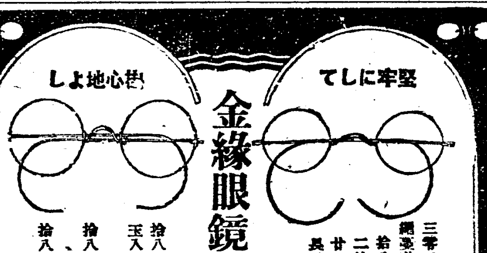

金縁眼鏡
三等香玉入 網線掛 拾八金 價拾八圓 二拾金 價二拾圓 廿二金 價廿三圓 長手中掛同 價
何レモ玉及サック付 送料拾八錢
拾八金四等香玉入線無 價拾八圓
拾八金丸玉入線無 價拾九圓
拾八金丸玉入線付 價二拾四圓
大阪市心齋橋 天賞堂大阪支店 電話船場七三三・一四一一三
福岡出張所 福岡市片土居町

見よ！無上の光榮に輝く本書の眞價を！（大日本雄辯會・講談社編）

大正 大震災大火災

賣れる！賣れる！
彌々賣れて際限なし!!
あゝ盛況!!! 大盛況!!!

畏くも
天皇陛下 天覽
皇后陛下 台覽
攝政宮殿下 ヲ賜フ

（題字）內務大臣子爵 後藤新平閣下
（題字）子爵 澁澤榮一閣下
（題字）前戒嚴司令官陸軍大將 福田雅太郎閣下
（序文）文學博士 三宅雪嶺先生
（序文）文學博士 三上參次先生
（序文）理學博士 今村明恒先生
（序文）文學博士 幸田露伴先生

今や全國を擧げて激賞讚嘆！眞に我國出版界の新記錄として齊しく驚異の眼を瞠る。その賣行の如き。請ふ！之を書店の店頭に見られよ

一大寫眞帖を兼ねた大震火災誌

―右は本書內容目次の一部―

◉大震災記 ○激震！修羅！海嘯！それからそれへと不安に怯え切つた狀態を頭にして鬼氣迫る！ゾッとする樣なその日よ！

◉大火災記 ○阿鼻叫喚！逃げ惑ふ人々も逃げ場を失ひ背ける焦熱地獄！この世からなる一大修羅場！言語に絕したる實狀見るが如し！

◎地方の慘狀記 ○嗟三殿下は神去り給ひしか ○猛火の旋風！死人の山！ ○震災中の內閣組織 ○戒嚴令布かる○鮮人保護

○非常徵發令の公布 ○御內帑金下賜 ○三大緊急勅令 ○大阪朝鮮さる ○軍隊、航空隊の活動 ○青年團の活動 ○鐵道の慘害と其應急策 ○交通通信其他諸機關慘害

◉死灰の都 ○あゝ三萬三千の死體の山 ○灰燼の築地魚土の慘狀 ○緋の長襦袢を着た生ける骸 ○秋風咽ぶ焦土の都めぐり ○東京驛前の嬰兒の死體 ○永代橋の悲劇 ○幸福といふ男 ○死に切れなんだ悲しみ

◉悲話慘話 ○壞舍の下から姉を呼ぶ聲 ○死せる父を負ふて彷徨 ○死んだ兒に「おつぱい」 ○醉つた勢で我兒を燒く ○三崎哀話 ○哀れな狂女 ○愛兒の始末 ○黑焦げの男 ◎吉原辨天池の慘 ◎高野巡査遭難實譚 ○四商店主人の慘死 ○親子四人踏殺された學士 ○文學博士厨川白村氏の死 ○多數一時に慘死の哀話

◉美談佳話 ○空中より兩陛下御機嫌奉伺 ○內務大臣相生署長 ○猛火の中に東京驛の死守 ○男も及ばぬ白衣婦人の活動 ○公紡の爲妻子を忘る ○女は弱し、されど母は强し ○老母を背負つた頭山滿翁 ○御眞影を抱いて殉死 ○悲痛なる社會奉仕 ○燒け爛れた死體を抱く僧侶 ○少年の義氣○人情美の發露 ○勇敢な軍夫○篤志家一束 ○猛火の中から

◉震災異聞 ○床下から掘り飯を貰ふ ○神杭に摑り一夜を明す ○一夜に七十七人座る ○死んだ管の大谷憲兵 ○淚を呑み愛兒を見殺し ○華燭の典最中の大地震 ○妹を失ひ銘鼓を拾ふ ○五九郎丈命がけの一幕 ○チャプ臺一つに纏葉香 ○同向中に歸つて來た ○猛火中から象を救出す

○經濟界の將來 ○世界各國の同情 ○訛傳、誤報、流言 ○名所名物追憶記 ○震災後の病氣

地震の話（今村博士） 日本地震史（橫山健堂） 吾人將來覺悟（福田大將） 一國民として（澁澤子爵） 震災後の感想（村上浪六） 地震と火事（藤澤幹彥） 震死者を弔ふ（大町桂月） 罹災者に贈る（寺田博士）

▲この他記事▲ ▲正に數十篇▲

寫眞 慘狀寫眞八十頁
▼最新式印刷鮮明無比の口繪寫眞 ▼悉く危險を冒して撮影せるもの ▼之のみにても堂々たる大寫眞帖
――總計百三十圖――

地圖（明細色刷）五枚入
▼東京近縣震災情況概見地圖 ▼東京火災地域及び避難民集散圖 ▼橫濱附近火災地域普遍救護所配置圖 ▼橫濱市罹災要圖 ▼關東地域內警備圖

注文大殺到！破天荒の大增刷愈々出來！

即刻!!
●最寄書店に
●てお求めあれ！

本文三百二十頁
定價壹圓五拾錢
郵送料八錢

大日本雄辯會・講談社 東京本鄕區駒込坂下町八 （振替東京三九三〇）